

Relatório de gestão do projeto de proteção e preservação da Península de Maraú

CICLO 01 - PERÍODO DE 22 DE AGOSTO DE 2016 A 21 DE SETEMBRO DE 2016





Introdução

É com imensa satisfação que publicamos nosso primeiro relatório do Projeto de Proteção e Preservação da Península de Marajú, finalmente iniciado através dessa prezada parceria com a Associação APEMA.

Procuramos elaborar um relatório objetivo, dentro da complexidade de detalhes que estão se desdobrando, para sua apreciação, avaliação e comentários.

Nesse início de implantação, grande parte do trabalho foi desenvolvido nos bastidores. Houve muito trabalho preparatório, levantamento de dados e rotas, seleção de equipe, treinamento, preparações e vistorias técnicas para afinar o plano de implementação, a partir desse primeiro contato na comunidade e dados coletados até aqui.

Vamos, portanto, listar as atividades realizadas e ‘realizando-se’ a seguir - ressaltando algumas terminologias úteis para compreensão desse relatório: apresentamos três categorias de gestão, sendo elas monitoramento, avaliação e controle do projeto – onde **monitoramento** refere-se à análise das **ATIVIDADES** do projeto; **avaliação** refere-se ao percurso em direção aos **IMPACTOS E RESULTADOS** desejados e expostos no Termo de Parceria; e **controle** refere-se ao triângulo de gestão: TEMPO (cronograma), ESCOPO (qualidade), CUSTO (recursos).

Agradecemos a parceria e confiança em nosso trabalho.

Equipe Aquerê Ambiental



Logo da campanha e slogan



Levantamento dos itinerários



Limpeza ruas e praias



Divulgação programa rádio Barra Ambiental

1. ATIVIDADES-CHAVE INFRA-ESTRUTURA

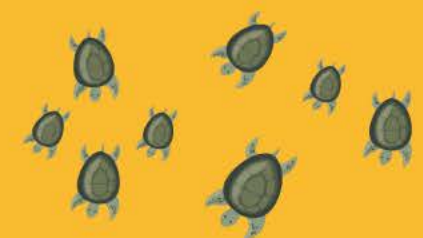

1.1 Monitoramento

Intermediação da compra das lixeiras

Em consenso com APEMA optamos pelas lixeiras de madeira plástica para instalar na vila de Barra Grande. A escolha deveu-se à durabilidade do material, facilidade de instalação e manutenção e pela origem da matéria prima, que é um produto advindo da reciclagem de plástico.

Lixeira dupla grande (70 cm) com suporte (94 litros) – R\$ 746,00 cada

Lixeira dupla pequena (40 cm) com suporte (94 litros) – R\$ 602,00 cada

Frete não incluso.

Previsão de entrega: até dia 18 de outubro - 25 dias úteis a partir do pagamento da primeira parcela (13/09).

Durabilidade: aprox. 10 anos

Cuidados pós instalação: optamos pelo modelo sem tampa pois, pela pesquisa que fizemos, as lixeiras com tampa dificultam o descarte de alguns tipos de resíduos e esses são jogados do lado de fora. No decorrer desse semestre, vamos organizar mutirões para construir telhadinhos para proteger as lixeiras e os resíduos de serem molhados pela chuva.



Simulação lixeira dupla para ruas

Mapeamento de ruas, praias e vias de acesso

O mapeamento das áreas de cobertura do projeto mostrou:

30 acessos praias, sendo 21 coletivos e 9 particulares

50,3 km de cobertura nas RUAS de Barra Grande

25 km de cobertura nas RUAS de Taipu de Fora

12 km de cobertura de praias

Rio Carapitangui – Pier



Pier - Ponta do Mutá



Ponta do Mutá – 3 Coqueiros



3 Coqueiros - Bombaça



Bombaça – Taipu de Fora



Taipu – Praia e vila



Barra Grande – possíveis locais para lixeiras



Bairros de Barra Grande



Seleção DUPLA NATUREZA VIVA, capacitação, treinamento

Ficou constatado que o trabalho da nossa estimada dupla de agentes-catadores ambientais é um trabalho minucioso: é juntar, coletar, separar, ensacar, pesar, registrar na planilha, armazenar e continuar! Estamos colocando em prática os itinerários e um sistema de logística, em fase de teste, para avaliação. Iniciamos o treinamento prático, fizemos algumas rodas de conversa e vamos avaliar as próximas semanas de trabalho para a contratação CLT desses agentes.

Apresentamos os dois agentes que nos representam desde 19 de setembro, publicamente, na limpeza:

Gessi dos Santos Guedes Filho (Júnior)

Willian Duarte de Sousa

OBS: uniformes estão em fase de produção e previstos para entrega no final deste mês.



Seleção agentes ambientais, abordagem proprietários beira-mar e apadrinhamento lixeiras

Tendo em vista o orçamento reduzido que temos para realizar esse projeto, em sua complexidade e desdobramento de ações, estamos selecionando pessoas da comunidade e apoiadores da Associação Aquerê para atuar, voluntariamente, na divulgação porta a porta e na campanha de apadrinhamento de lixeiras.

Nossa contrapartida é doar as camisetas do projeto para que nossa equipe seja facilmente identificável. Serão 3 agentes que atuarão por algumas horas, algumas vezes durante o mês.

O material de apoio para esse apadrinhamento está em fase de criação e nossa estratégia é, primeiro, instalar as lixeiras de madeira plásticas adquiridas pela APEMA para agregar ao projeto, construir dois a três modelos das lixeiras de pneus e a partir daí, iniciar essa campanha.

Levantamos também a possibilidade de adquirir containers para deixar nas saídas da Vila Principal ou fazer alguns “hubs” para que prefeitura se encarregue de coletar os sacos de lixos que serão retirados das lixeiras do projeto.



Simulação lixeira praia

1.2 Análise de gestão de infra-estrutura

Ficou claramente definido em nosso termo de parceria e procuramos salientar nos encontros públicos que o trabalho realizado pelas Associações Aquerê e APEMA é da gestão das lixeiras do projeto bem como de **terminar focos de micro-lixo, lixos expostos nas ruas e esquinas** para inibir o ressurgimento desses focos e desencorajar novos descartes indevidos.

É claro também **que a melhor estratégia para limpeza geral de ruas é que cada casa adote sua própria lixeira!** Esse tema também é parte de nossa campanha de porta a porta e durante os próximos ciclos vamos oferecer oficinas para incentivar essa prática bem como da separação de recicláveis dos orgânicos e introduzir o tema da coleta seletiva, no momento, ocorrendo quinzenalmente e realizada pela Associação Aquerê, em paralelo ao nosso Projeto em parceria.

Enquanto não houver um PEV na península e enquanto a prefeitura não se responsabilizar pela coleta seletiva, a Associação Aquerê, segue organizando-a.



Focos de lixo e microlixo Bombaça e 3 Coqueiros



Focos de lixo e microlixo Bombaça e 3 Coqueiros



Focos de lixo e microlixo Bombaça e 3 Coqueiros

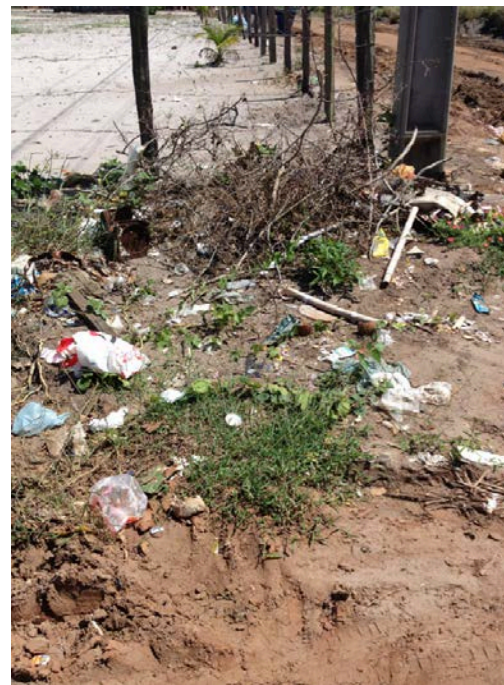

Focos de lixo e microlixo Mangue Verde

1.3 Controle infra-estrutura

Dentre as atividades propostas no primeiro ciclo, algumas estão em andamento e outras, expomos os 'desafios e oportunidades' que são assuntos para deliberarmos, em conjunto, em consenso.

O que está em andamento

- Mapeamento preciso dos locais de instalação das lixeiras do projeto.
- Plotagem da carreta.
- Carreta em construção, previsão para entrega no início de outubro.
- Uniformes da DUPLA NATUREZA VIVA em produção.

Desafios ou oportunidades?

- No último dia 15 os proprietários do terreno que poderia servir para transbordo negaram a concessão temporária para nosso uso. Nesse sentido, reiniciamos essa busca e contamos com a Associação APEMA para co-investigar uma nova área, próxima ao centro de Barra Grande.
- Há um agendamento para conversar com a proprietária de outro terreno, próximo a nossa área de interesse, devemos ter um parecer até o final desta semana.

2. ATIVIDADES-CHAVE OPERACIONAL LIMPEZAS

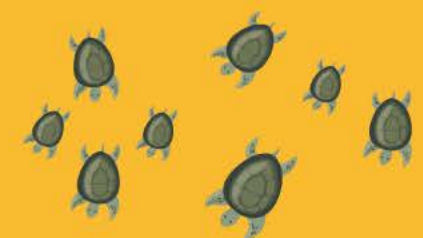

2.1 Monitoramento

Planejamento logística com base no mapeamento

Enquanto as lixeiras do projeto não chegam e as lixeiras de praia serão produzidas em oficina nesse próximo ciclo, temos efetuado limpezas locais, em áreas de mangue, trechos de praia e encorajado ações de auto-organização oferecendo nosso know-how em limpezas e registrando as iniciativas para monitoramento.



Barra Grande – possíveis locais para lixeiras

Uma vez que as lixeiras estejam devidamente instaladas, projetamos alguns itinerários, alternados e frequentes:

2ª, 4ª e 6ª feiras: ruas e centrinho de Barra Grande

3ª feira e sábado: praias e centrinho de Barra Grande

5ª feira: praias e ruas de Taipu de Fora

EXTRA: intervenções em parceria com a comunidade para amenizar situações críticas, como essa que encontramos já em nosso primeiro dia em campo, e será detalhado mais abaixo.

Levantamos 83 KM de cobertura entre ruas e vilas, praias e acessos; sem contabilizar a distância e quantidade de idas ao terreno de transbordo, ainda indefinido. Essa indefinição interfere nessa logística, entretanto, as alternativas até obtermos o espaço adequado para armazenamento são as seguintes:

- recolher e armazenar materiais recicláveis para a coleta seletiva em propriedade particular.
- dispor as sacolas plásticas para coleta da prefeitura em frente às propriedades particulares da equipe do projeto.
- combinar com a prefeitura o rápido recolhimento desse material, nos manteremos em comunicação com a caçamba da prefeitura para delinear melhor estratégia.

Instalação de lixeiras e sinalização

Estamos preparando as placas de identificação e numeração de lixeiras para o controle dos ativos e para planilha de gerenciamento de limpezas diárias.

Das lixeiras de madeira plástica, pretendemos fazer 13 duplas, com a separação "orgânicos" e "recicláveis" como estímulo de educação ambiental.

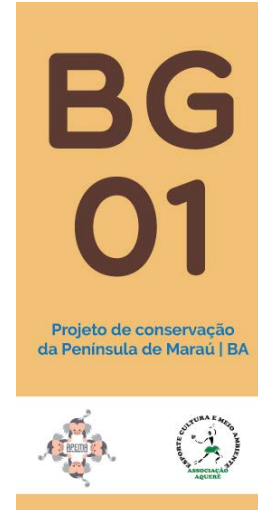

Placa numeração lixeiras

Para as praias, idealizamos os modelos feitos com pneus inservíveis, um modelo de custo reduzido e alto valor comunitário, visto que a confecção delas será organizada por meio de oficinas e mutirões. Se, bem feitas, são resistentes e fruto de REAPROVEITAMENTO, um passo mais importante ainda do que reciclagem, dos 3 R's ambientais. Reaproveitar pneus também vai colaborar com terminar focos de dengue na península e um incentivo para que as pessoas construam suas próprias lixeiras de suas casas.

Calculamos cerca de 60 lixeiras para 12 km de praias (distância aprox. 200m cada)



Lixeira de pneus com depósito de bitucas

Placas limpeza ruas



Placas lixeiras

Placas Boas-vindas

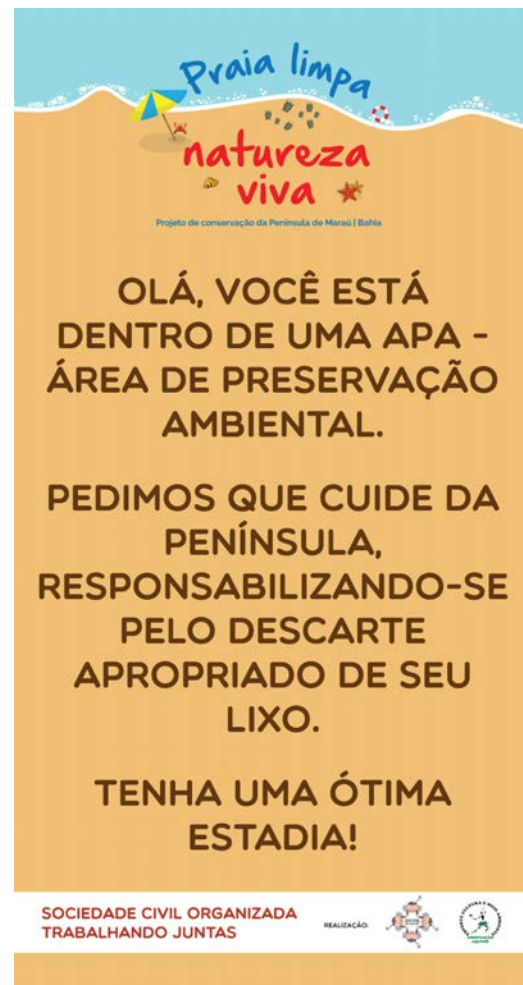

Insumos e equipamentos de apoio para as limpezas



Uniformes



Carrinho de mão



Peneiras



Ancinho



Big Bags



Balança



Quadriciclo em comodato para uso durante projeto



Simulação de sinalização na carreta (em construção)

Limpeza nas ruas e praias



Bombaça e 3 Coqueiros



Bombaça e 3 Coqueiros

O que foi coletado até agora

1º dia: 19 de setembro – Segunda-feira
1 quadra e meia, 119 kg de resíduos

2ª dia: 20 de setembro – terça-feira
2 quadra e meia + 2 ruas, 24,5kg

3ª dia: 21 de setembro – quarta-feira
praias 3 coqueiros e início da Bombaça, 34.3 kg





Bombaça e 3 Coqueiros

2.2 Análise da gestão operacional limpeza

Muito temos debatido sobre a preocupação com o zelo e segurança das lixeiras do projeto. Entendemos que chumbá-las pode ser uma primeira ação para inibir roubos. O restante do trabalho de zelar pelos bens adquiridos será feito via sensibilização e educação ambiental, com a estratégia de tornar todos os membros da comunidade os guardiões desses bens. Ainda assim, acreditamos que vale utilizar o bom relacionamento que a APEMA tem com a Polícia Militar, para reforçar a importância de zelar por esse patrimônio.

Entendemos que as lixeiras de praia – feita de pneus – não devem sofrer o mesmo tipo de ‘ameaça’ pois serão feitas em oficinas, com materiais facilmente encontrados e rápidos de fazer. Inferimos que, se alguém sentir necessidade de uma lixeira, pode fazê-la com pouco recurso. Também consideramos que pode ser uma solução para as lixeiras individuais, de cada casa. Se adotadas e queridas pela população, poderemos já estar exercitando a REUTILIZAÇÃO, o famoso “UPCYCLE”, tão importante na educação ambiental aplicada e redução dos impactos ambientais.

Essa primeira intervenção na comunidade, com a DUPLA NATUREZA VIVA já nos trouxe alguns insights, como por exemplo, ‘marcar’ com uma plaquinha a área limpa para que fique registrado na comunidade, para que a comunidade observe seus próprios hábitos e para monitorarmos progresso de cada área.



Placa limpeza ruas

antes



depois

2.3 Controle operacional limpeza

Estamos no projeto-piloto, “percurso-piloto”, experimentando itinerários eficientes e metodologia de trabalho. Esse trabalho já nos permitiu entrar em contato com a comunidade dos locais onde iniciamos o trabalho prático e monitorando reações, atitudes e evoluções.

Depois do bate papo do dia 17, muitas pessoas solicitaram que essas temáticas sejam levada para seus bairros, em reuniões menores, para que possam se envolver com o projeto! Vamos atender esses pedidos e marcar duas novas reuniões, uma em Taipu de Fora e outra em Mangue Verde.

Nova atualização será feita sobre o trajeto assim que o espaço transbordo for definido.



O que está em andamento

- Treinamento e capacitação da DUPLA NATUREZA VIVA, já em campo.
- Envolver progressivamente a comunidade através da divulgação da campanha, iniciada oficialmente no último sábado, dia 17.
- Confecção de uniforme da dupla e agentes.
- Confecção da carroça que será acoplada ao quadriciclo.
- Mapa de instalação e autorização para lixeiras da vila, adquiridas pela APEMA para agregar ao projeto.
- Arte e Plotagem para o quadriciclo.

DESAFIOS ou oportunidades?

- Conscientizar população da gravidade dos problemas gerados pelo descarte inadequado do lixo.
- Motivar comunidade para movimentos auto-organizados frequentes.
- Conseguir que prefeitura estabeleça sua rotina de limpeza, de forma clara para a população pois essa, em papo aberto, apontou ser uma das causas do acúmulo de lixo e do lixo espalhado pelos animais domésticos e roedores por conta desse tempo que fica exposto, aguardando caçamba da prefeitura.
- Obter da prefeitura a colaboração em coletar os resíduos de nossa área de transbordo ou negociar para que a prefeitura ofereça uma área de transbordo no entorno da vila central de Barra Grande. Como alternativa, caso prefeitura colabore, podemos criar “hubs” ou seja, pontos estratégicos discretos, onde depositamos as sacolas de lixos coletadas para que a caçamba da prefeitura realize a coleta.

3. ATIVIDADES-CHAVE EDUCAÇÃO AMBIENTAL

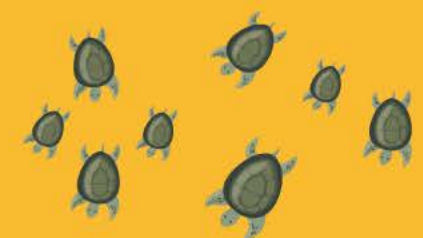

3.1 Monitoramento Educação Ambiental

Planejamento de oficinas e palestras e educação ambiental em escolas e comunidade

Existem várias maneiras de mitigar a questão problemática da geração e descarte do 'lixo', mas para efetivamente REDUZIR o consumo, REDUZIR o impacto e, em termos práticos, REDUZIR o "lixo" na península, transformar LIXO em RECURSO temos que desenvolver um trabalho consistente e persistente em educação ambiental, aplicada, em campo; transformado em trabalho, em comida, em geração de mais recursos. Sem mudança de hábitos de consumo não existe mudança de impacto real! Essa premissa é imutável, inegável, de extrema importância e urgência.

A partir dessa premissa, é previsto para este próximo ciclo iniciar o programa de educação ambiental EM ESCOLAS direcionados ao projeto e, concomitante, um programa mais prático para a comunidade adulta, através de oficinas, tratamento de resíduos orgânicos e hortas comunitárias, oficinas práticas de REUTILIZAÇÃO e temas relacionados. O planejamento será efetuado mensalmente, pois agenda depende de disponibilidade financeira do projeto e disponibilidade dos artistas e palestrantes.



referência modelo de compostagem e horta

Toda a programação agrega os fundamentos dos 3 R's e são diretamente correlacionados a nossa campanha "Praia Limpa, Natureza Viva". É um reforço, uma forma de colaborar para mudança de hábitos saudáveis para o meio ambiente, conseqüentemente, para todos os seres humanos também!

As escolas selecionadas para o trabalho de educação ambiental são:

Escola estadual Clemente Mariani - média 70 alunos, 15 a 19 anos

Escola munic. Maria Amélia - media 200 alunos, 11 a 18 anos

Escola munic. Rui Barbosa - media 80 alunos, 6 a 11 anos

Nas escolas, iniciaremos com um inventário e coleta de dados sobre a quantidade de lixo gerada, diariamente na escola, como é descartado, quais são recicláveis, orgânicos, quais processos são tratados dentro da escola, qual a comunicação com alunos sobre o lixo, como alunos acham que devem cuidar do lixo, etc. A partir desses dados, traçaremos planos de ação para REDUZIR consumo, volume do lixo e REUTILIZAR orgânicos e outros materiais possíveis.



Palestra inaugural – BATE PAPO COM CHÁ (17/09)

O início oficial do projeto deu-se a partir da organização desse bate papo que teve como intuito apresentar e já ouvir sugestões e críticas pelo que já existe. O encontro foi muito eficiente em termos de coleta de dados e no início de apoio voluntário para os próximos passos.



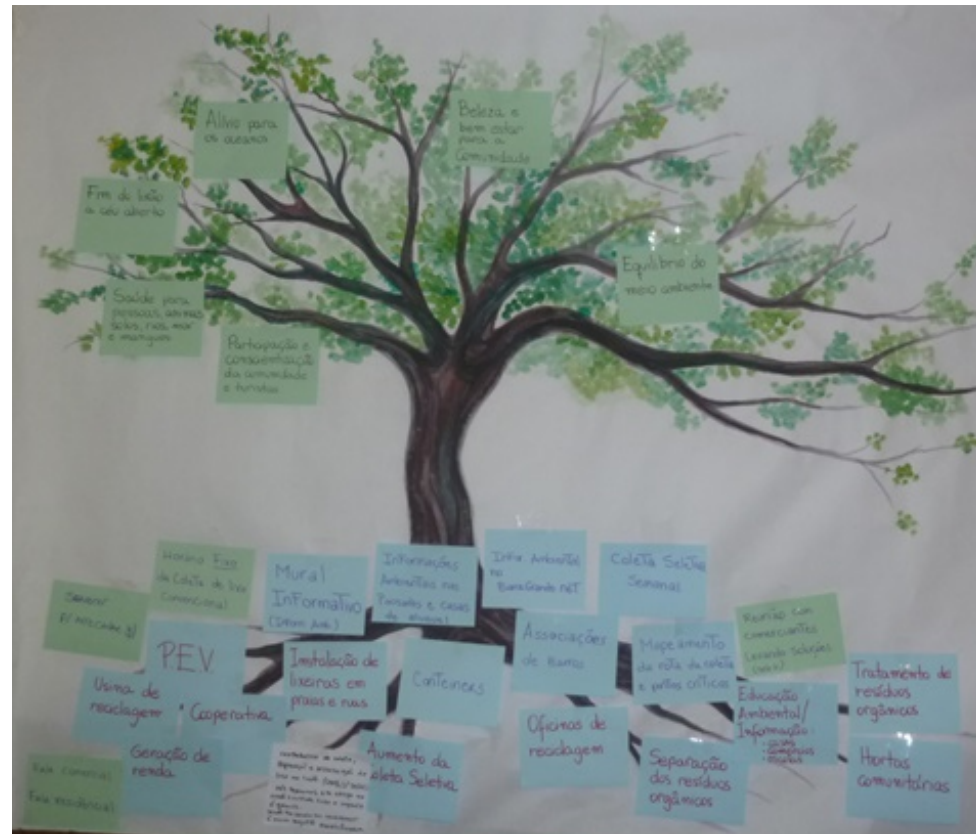
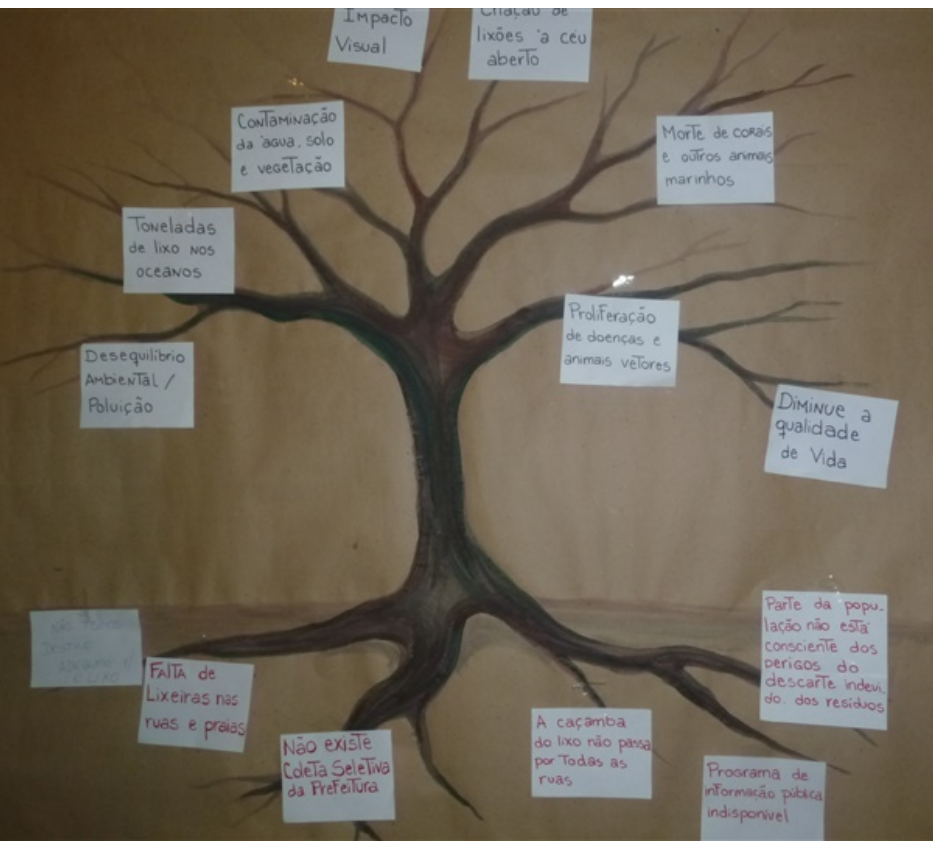

Árvore de ameaças e inspirações produzidas no bate-papo





BATE PAPO COM CHÁ DA TARDE!

Vamos falar sobre o lixo? A Associação Aquerê convida toda a comunidade para um bate papo sobre os resíduos sólidos gerados na Península e também sobre nosso novo projeto ambiental em parceria com a Associação APEMA.

DIA: SÁBADO - 17 DE SETEMBRO
DAS 18H ÀS 20H30

LOCAL: CENTRO CULTURAL
PRAÇA DAS MANGUEIRAS

Praia limpa

natureza viva

Projeto de proteção da Península de Marau | BA

SOCIEDADE CIVIL ORGANIZADA
TRABALHANDO JUNTAS

REALIZAÇÃO:

Cartaz convite

3.2 Avaliação EDUCAÇÃO AMBIENTAL

Nesse primeiro ciclo, a comunidade tem se mostrado receptiva ao projeto, curiosa sobre próximos passos, como colaborar e muitos tem demonstrado interesse em voluntariar e liderar ações que estão sendo propostas.

Temos um terreno fértil para implantar novas maneiras de enxergar o 'lixo'; é nosso objetivo que a comunidade, ao longo do projeto, perceba que lixo é recurso e que temos que saber como lidar com ele, além de exigir dos órgãos públicos que façam cumprir as agendas ambientais e legislações ambientais da nossa APA, da Península de Maraú.

O trabalho inicial com os jovens também pretende impactar suas próprias comunidades e bairros, visto que desejamos envolvê-los em ações e mutirões planejados, atividades extra-curriculares.



3.3 Controle EDUCAÇÃO AMBIENTAL

Ficou claro, a partir desse primeiro encontro com a comunidade, que grande parte do problema central que estamos abarcando: os “lixos, lixinhos e lixões” deve-se a uma gestão pública dos resíduos sólidos, deficiente.

Dentro do tema Educação Ambiental, vamos trabalhar o conceito de REDUÇÃO e descarte apropriado do lixo e tratamento de orgânicos residenciais e a Educação para a Cidadania, oferecendo informações e ferramentas para que comunidade esteja ciente de seus direitos como contribuintes, para poder monitorar e exigir dos órgãos públicos que toda legislação sobre resíduos sólidos em Áreas de Preservação sejam cumpridos.

O que está em andamento

- Criação detalhada do programa de educação ambiental de cada escola e início do programa previsto para próxima semana.
- Organização e agendamento das oficinas de criação das lixeiras de praias, previstas para início de outubro.

DESAFIOS ou oportunidades?

- Iniciar hortas comunitárias, tratamento de resíduos orgânicos caseiros para produção de terra e de comida!
- Iniciar programa extracurricular com alunos de 15 a 19 anos para que produzam estudo científico da durabilidade do material das lixeiras que estamos disponibilizando pelo projeto, documentando fases e planos de descartes finais.
- No bate papo, um morador disponibilizou-se a pedir autorização para o uso de um terreno público para a horta comunitária, aguardamos o retorno.

4. ATIVIDADES-CHAVE DIVULGAÇÃO

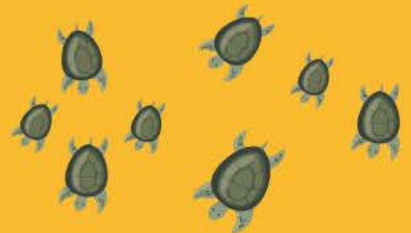

4.1 Monitoramento divulgação

Temos dado especial atenção a disciplina de comunicação e divulgação das atividades, bem como o registro e monitoramento da repercussão de cada ação, de cada publicidade espontânea e feedback da comunidade. Os temas estão sendo desenvolvidos progressivamente, conforme progride nosso trabalho em campo, conforme ouvimos também, as necessidades colocadas pela comunidade.

Iniciamos a divulgação oficial da parceria após as atividades de mapeamento e definição da DUPLA NATUREZA VIVA para que comunidade tenha confiança que nosso trabalho já iniciou.

Logo e slogan



Divulgação em rádio, mídias sociais, sites parceiros e abordagem direta

RÁDIO Barra FM, programa Barra Ambiental

Primeira inserção na rádio sobre o projeto foi uma entrevista com a equipe da Aquerê Ambiental, onde foi abordado tema do lixo, do trabalho e da parceria das Associações Aquerê e APEMA nesse novo projeto. Foi inserido dentro do programa da Associação Aquerê, BARRA AMBIENTAL e o espaço para o projeto foi de 65% da programação.

Divulgação da apresentação em outros programas da rádio.



MÍDIAS SOCIAIS

CANAL FACEBOOK

ASSOCIAÇÃO AQUERÊ

DATA 15/09

convite oficial

repercussão mais de 2mil views



Associação Aquerê

Publicado por Priscilla Valentim · 15 de setembro às 07:24 ·

CONVITE ESPECIAL PARA TODA A COMUNIDADE... Unidos podemos melhorar nossa qualidade de Vida ! 😊 Compareçam ao bate papo especial, e apresentação do nosso novo projeto.

SÁBADO - 17 DE SETEMBRO - 18hs - Centro Cultural



2.332 pessoas alcançadas

Impulsionar publicação

Compartilhar

Associação Aquerê, Fabio Rubio, Naná Lavander e outras 15 pessoas

29 compartilhamentos



Escreva um comentário...

MÍDIAS SOCIAIS

CANAL FACEBOOK

ASSOCIAÇÃO AQUERÊ

DATA 16/09 – reforço convite



Associação Aquerê

Publicado por Priscilla Valentim [?] · 16 de setembro às 18:40 · 🌐

Olá comunidade, é AMANHÃ - Sábado- nosso encontro no Centro Cultural às 18hs. Vamos REDUZIR o consumo de descartáveis. Levem suas canecas ou garrafinhas para tomar um suco ou chá conosco. Sua presença é muito importante !! 😊



955 pessoas alcançadas

Impulsionar publicação

👍 Curtir · 💬 Comentar · ➦ Compartilhar

👤 Associação Aquerê, Patricia Santilli, Daniele Soares Docio e outras 7 pessoas

11 compartilhamentos

MÍDIAS SOCIAIS

CANAL FACEBOOK

ASSOCIAÇÃO AQUERÊ

DATA 18/09 – post do agradecimento



Associação Aquerê adicionou 6 novas fotos.

Publicado por Priscilla Valentim 1? · 18 de setembro às 21:54 · 🌐

😊 Agradecemos todos os moradores e moradoras que puderam estar presentes em nosso bate papo com chá, apesar da chuvinha! Foi muito inspirador ter a certeza de que quando somos muitos e pensamos juntos, a riqueza de alternativas caminha para a solução de um problema coletivo, pelo qual, todos somos geradores e responsáveis: o 'lixo'.
Um agradecimento aos jovens da comunidade que também estiveram presentes! Um verdadeiro presente saber que vocês são nossos parceiros! Em breve vamos divulgar mais sobre o encontro! Em nome da Associação Aquerê e APEMA agradecemos sua participação. 😊



892 pessoas alcançadas

Impulsionar publicação

Associação Aquerê, Ana Paula Mazzocante, Ana Livia Coelho e outras 15 pessoas

MÍDIAS SOCIAIS

CANAL FACEBOOK , PERFIL PESSOAL, DO PROGRAMA RÁDIO AMBIENTAL/ ASSOCIAÇÃO AQUERÊ

Barra Ambiental compartilhou a foto de Associação Aquerê.
15 de setembro às 08:09 · 🌐

CONVITE ESPECIAL PARA TODA A COMUNIDADE

Compareçam ao bate papo especial, e apresentação do nosso novo projeto :
SÁBADO - 17 DE SETEMBRO - 18hs - Centro Cultural

Unidos podemos melhorar nossa qualidade de Vida! 😊 ... Ver mais



Associação Aquerê
15 de setembro às 07:24 · 🌐

CONVITE ESPECIAL PARA TODA A COMUNIDADE... Unidos podemos melhorar nossa qualidade de Vida! 😊 Compareçam ao bate papo especial, e apresentação do nosso novo projeto.

SÁBADO - 17 DE SETEMBRO - 18hs - Centro Cultural

👍 Curtir 🗨️ Comentar ➦ Compartilhar

👍 🇧🇷 Associação Aquerê, Patricia Santilli, Manu Stucchi e outras 34 pessoas

👍 Curtir · Responder · 🗨️ 1 · 15 de setembro às 08:28

👤 Paola Uranga respondeu · 2 Respostas

Barra Ambiental compartilhou a foto de Associação Aquerê.
16 de setembro às 19:48 · 🌐

Amanhã.....

Olá comunidade, é AMANHÃ - Sábado- nosso encontro no Centro Cultural às 18hs.

Vamos REDUZIR o consumo de descartáveis. Levem suas canecas ou garrafinhas para tomar um suco ou chá conosco. ... Ver mais



Associação Aquerê
16 de setembro às 18:40 · 🌐

Olá comunidade, é AMANHÃ - Sábado- nosso encontro no Centro Cultural às 18hs. Vamos REDUZIR o consumo de descartáveis. Levem suas canecas ou garrafinhas para tomar um suco ou chá conosco. Sua presença é muito importante !! 😊

👍 Curtir 🗨️ Comentar ➦ Compartilhar

👍 🇧🇷 Nando Swissciencia, Angélica Najar e outras 11 pessoas

👍 Curtir · Responder · 🗨️ 1 · 16 de setembro às 19:48

SITES PARCEIROS

Barranews e Maraú notícias.

 Barragrandenews Santos compartilhou um link.
16 de setembro às 15:43 · 🌐



APEMA e Aquerê Ambiental iniciam Projeto de Proteção e preservação da Península de Maraú
Barra Grande News | O site de notícias de Barra Grande
BARRAGRANDENEWS.COM | POR HTTP://WWW.PORTOPRESS.COM

👍 Curtir 💬 Comentar ➦ Compartilhar

👤 5

 Escreva um comentário...  

Giro na Bahia Giro na Península Giro em Barra Grande Maraú No Esporte Entretenimento & Eventos Turismo & Lazer

📍 Maraú: Vera Sarmento realiza comício em Ibiagu 🔍 Buscar... **Buscar**

Barra Grande News

DADO VILLA-LOBOS & MARCELO BONFÁ
LEGIÃO URBANA
XXX ANOS

24 DE SETEMBRO · 21H
ILHÉUS · CENTRO DE CONVENÇÕES
ATRAÇÕES: MASSA SONORA | PONTO DE EQUILÍBRIO

APEMA e Aquerê Ambiental iniciam Projeto de Proteção e preservação da Península de Maraú
Publicado por Darlim Santos em setembro 16, 2016 às 3:31 pm 

Comente **A+** **A-**

O evento, que é aberto à toda a comunidade, discutirá sobre a gestão de resíduos sólidos na Península de Maraú e apresentará o novo projeto ambiental.



O Projeto de Proteção e preservação da Península de Maraú será apresentado no próximo dia 17 de setembro às 18:00 horas, com um bate-papo que acontecerá no Centro Cultural de Barra Grande, na Praça da Mangueira.

PUBLICIDADE



ZYGGA



OUTRAS ABORDAGENS

- Convite feito para pessoas via e-mail.
- Mailing da Associação com 420 e-mails de pessoas e comércios.
- Cartaz em 15 estabelecimentos.







Criação material inicial da campanha



logo



cartaz



uniforme



carreta



Placas lixeiras

Placa
boas vindas

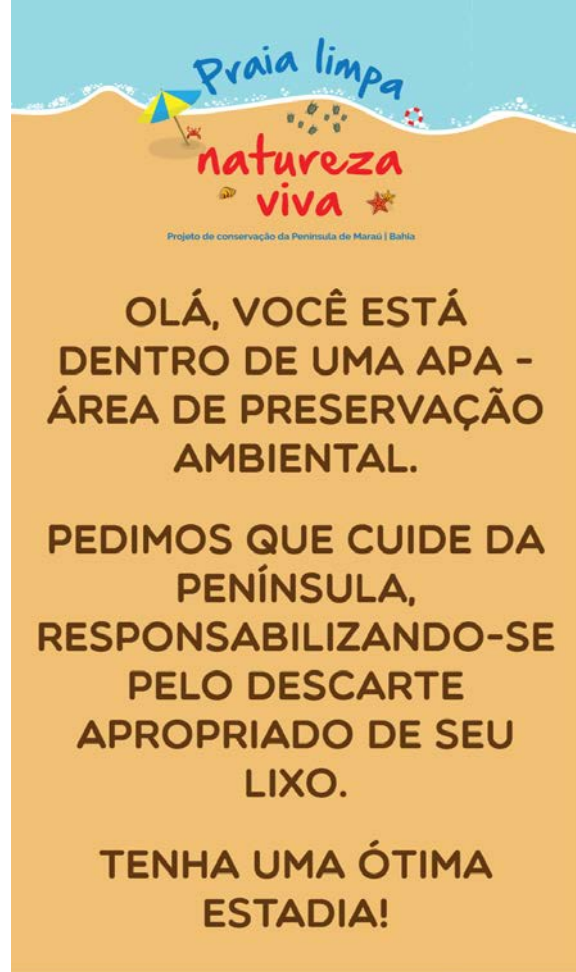

SOCIEDADE CIVIL ORGANIZADA
TRABALHANDO JUNTAS

REALIZAÇÃO



4.2 Análise Divulgação

O material de apoio da campanha direcionada da limpeza de ruas e praias será divulgada mais próximo do momento das instalações das lixeiras e da definição do terreno de transbordo e da efetivação diária das limpezas que iniciamos no final desse primeiro ciclo, como previsto.

A repercussão tem sido positiva nas ruas e pelos canais de mídias sociais. A sinalização, tão essencial fonte de divulgação e comunicação com comunidade e turistas está em fase de produção e, tem sido imperativo, que os materiais escolhidos para as impressões de placas e sinalizações tenham origem sustentáveis e destinações sustentáveis, par quando, do seu descarte.

No próximo ciclo, nossa atuação e publicidade será mais evidente nos meios de comunicação, por conta da repetição dos itinerários, spot de rádio e maior divulgação que será feita na rádio comunitária, visitas porta a porta, reuniões com a comunidade nos bairros da área de cobertura do projeto e facebook, que mostra ser um meio essencial de 'chamamento' para a ação e de divulgação das atividades.

4.3 Controle Divulgação

Das problemáticas levantadas com a comunidade, estamos criando um folheto informativo e campanha de facebook consistente para que os temas abordados sejam claramente entendidos, propagados, compartilhados e, principalmente, colocados em prática.

O que está em andamento

- Desenvolvimento do mascote da campanha.
- Desenvolvimento spot radio.
- Desenvolvimento vídeo explicativo sobre coletas e campanha de redução lixos nos aterros.
- Desenvolvimento folder explicativo PRAIA LIMPA NATUREZA VIVA.

Desafios ou oportunidades?

- Produzir conteúdo com os alunos das escolas para fortalecer vínculos com o projeto, exercitar a cidadania e empoderar atores do processo.
- Promover atitudes e atividades espontâneas da comunidade que sejam colaborações expressas ao nosso projeto.

Planilha Financeira

Período 1: 22 de agosto a 21 de setembro de 2016

Material de apoio, propaganda e publicidade	VALOR TOTAL	COND. PAGTO	PERÍODO 1
1. Criação linguagem campanha	R\$1.210,00	1x	R\$1.210,00
logo			
slogan campanha			
cartaz apresentação e template			
2. Criação sinalização:	R\$1.200,00	1x	R\$1.200,00
placa lixeira 1			
placas carreta (2 placas 2,00x1,00m e 1 placa 1,20x1,00m)			
Sinalização patrimônio, atuação e boas vindas			
3. Conteúdo e monitoramento mídias sociais (facebook) – 3 inserções	R\$300,00	1x	R\$300,00
4. Criação camisetas e modelo boné:	R\$460,00	1x	R\$460,00
camiseta trabalho (motorista, educadores, agentes)			
camiseta para venda			
TOTAL GERAL			R\$3.170,00
Planejamento e gestão do projeto	VALOR TOTAL	COND. PAGTO	PERÍODO 1
Divididos em 4 frentes: Gestão Educação Ambiental, Gestão Financeira, recursos humanos e administrativos, Gestão de comunicação e mídias e Gestão geral e técnica do projeto.	R\$1.680,00		R\$1.680,00
TOTAL GERAL	R\$1.680,00		R\$1.680,00

Planilha Financeira

Custo operacional limpeza	VALOR TOTAL	COND. PAGTO	PERÍODO 1
1. honorários motorista (3 diárias, proporcional ao valor que será contratado após período experiência)	R\$106,25		R\$106,25
2. honorários educador ambiental (clt – meio período, apenas 15 dias do período 1)	R\$106,25		R\$106,25
3. combustível (nota)	R\$57,01		R\$57,01
4. gestão OPERACIONAL limpezas Associação Aquerê (segunda quinzena)	R\$700,00		R\$700,00
5. despesas diversas (notas + recibos)			R\$0,00
TOTAL GERAL	R\$969,51		R\$969,51
Prestadores de serviços temporários	VALOR TOTAL	COND. PAGTO	PERÍODO 1
1. Despesas de viagens de visita técnica, galaxy love (transporte + ajuda de custo)	R\$500,00	1x	R\$500,00
2. palestrante/oficineiro		1x	R\$0,00
			R\$0,00
TOTAL GERAL	R\$500,00		R\$500,00

Planilha Financeira

Insumos e Impressos	VALOR TOTAL	COND. PAGTO	PERÍODO 1
1. Compras básicas de insumos para auxílio nas limpezas (EPIs, carrinho de mão, ancinho, peneira... O que mais?)	R\$348,32	1x	R\$348,32
2. Compra e impressão de camisetas DUPLA e equipe do projeto (20 un.)	R\$430,00		R\$430,00
3. Impressão cartazes	R\$70,00		R\$70,00
4. Materiais diversos (tintas e pincéis)	R\$13,25		R\$13,25
5. Despesas do evento de abertura	R\$458,00		R\$458,00
6. Compra balança para pesagem	R\$167,05		R\$167,05
TOTAL GERAL			R\$1.486,62
Taxas administrativas, tributos e impostos	VALOR TOTAL	COND. PAGTO	PERÍODO 1
1. Despesas contábeis (contador)	R\$130,00		R\$130,00
2. Despesas administrativas	R\$225,90		R\$225,90
TOTAL GERAL	R\$355,90		R\$355,90
TOTAL MENSAL PREVISTO DO PROJETO	R\$10.000,00		
TOTAL MENSAL REAL DO PROJETO (PERÍODO1)	R\$8.162,03		
BALANÇO	R\$1.837,97		

Impressões equipe Aquerê Ambiental



Todos os dias podemos ver exemplos e adquirir novas atitudes em prol da sustentabilidade, da preservação e proteção ao meio ambiente. Apresentamos aqui, atitudes louváveis, e que estão sendo implantadas como inspiração para que cada um de nós, de nossa comunidade possa fazer a sua parte.

Devemos, todos nós, fazer algo novo para contribuir com a melhoria de nossa própria qualidade de vida. Abandonar velhos hábitos e cultivar novos, afim de nos re-educarmos, no que diz respeito ao nosso relacionamento com a natureza.

Dessa forma, pretendemos abrir caminho para que outras pessoas sejam incentivadas a, da mesma forma, mudar seus hábitos. A conscientização de que realmente existe um problema e que podemos trabalhar para resolvê-lo, dia após dia, ano após ano, é uma longa e constante jornada.

Mas acreditamos que seja possível, trabalhando junto Comunidade, Escolas, Poder Público, Terceiro Setor, Empresários. Seguindo novos conceitos, hábitos de produção e reutilização dos recursos, todos nós seremos beneficiados pela redução aos danos ao nosso planeta. Construir uma visão de sociedade ambientalmente correta reforçando o papel do cidadão na mudança de pensamento e comportamento para que o desenvolvimento sustentável se torne uma realidade.

O tempo de mudar é hoje. Precisamos aprender a viver em harmonia, respeitando o que o nosso planeta nos oferece.

Citando Sachs em seu livro: “A humanidade precisa evitar guerras, tiranias, pobreza, assim como degradação da biosfera e destruição da diversidade biológica e ecológica. Tratar-se de obter qualidade de vida para o homem e para a biosfera que não seja conseguida principalmente à custa do futuro”.

Através do projeto “Praia Limpa, Natureza Viva” e nossa parceria estaremos transformando, elevando a consciência e protegendo essa parte tão especial do Brasil que vivemos, que somos. Península de Marajú.

Equipe Aquerê Ambiental